



Fondation
Carrefour
pour *Elle* inc.

Rapport d'activités *2005-2006*

Juin 2006

MOT DE LA PRÉSIDENTE

20 ans déjà. Des noces de porcelaine. Loin d'être fragile comme cette porcelaine, le mariage entre des bénévoles assidus et généreux et une cause pour laquelle personne ne peut être indifférent semble être solide comme du roc. Pour ma part, c'est une première année comme présidente de ce conseil d'administration et je suis très fière de toute l'équipe et des résultats obtenus.

Notre conseil d'administration est solide, dynamique et diversifié. Cela permet, au fil des ans, de consolider des activités existantes et de lancer de nouveaux projets qui deviennent ensuite réalité. Pour ses 20 ans, la Fondation s'est refait une beauté en changeant quelque peu son image. Tout d'abord avec le logo et la campagne de financement 2005-2008 ainsi qu'avec le lancement prochain de différents outils de communication tels que site web, dépliants, épinglettes, etc.

L'arrivée d'argent neuf permet de combler les besoins financiers de Carrefour Pour Elle, afin que les femmes et les enfants victimes de violence conjugale ou en difficulté, puissent continuer de recevoir une vaste gamme de services, par une équipe de professionnelles compétentes.

Cette année, à l'instar de Vivaldi, la Fondation a misé sur les quatre saisons.

Le printemps fut sportif avec le 13^e tournoi de golf

L'été fut chaud et explosif avec la première édition du souper feux d'artifices

L'automne nous a bercés des airs de l'Atelier Lyrique de l'Opéra de Montréal tandis que

L'hiver fut réchauffé d'une Dégustation haut de gamme accompagnée de grands vins.

Ensemble, nous sommes en mesure d'accomplir de grandes choses et je voudrais souligner l'excellent travail d'équipe au sein des différents comités, durant les réunions et les activités. Un gros merci pour votre implication. Merci également à Marjolaine Cloutier, notre merveilleuse coordonnatrice, aux fidèles bénévoles et membres corporatifs qui rendent tout cela possible.

Au nom du CA de la Fondation Carrefour Pour Elle, je tiens aussi à féliciter et à remercier Marlène Poirier et son équipe. Nous savons combien elles travaillent fort à transformer les dons que nous leur remettons en actions concrètes, afin de permettre à toutes ces femmes et enfants de franchir le grand pas, celui qui mène **de l'ombre à la lumière...**

Merci!

Annick Laberge, présidente

Conseil d'administration Fondation Carrefour Pour Elle Inc.

*Mot de la directrice
de Carrefour pour Elle*

Depuis 1986, La Fondation Carrefour pour Elle s'affaire à organiser des activités de financement dans le but de développer et maintenir des services à Carrefour pour Elle. Présentement, 4 postes d'intervention sont offerts grâce à la contribution financière de la Fondation. Ce sont donc des centaines de femmes et autant d'enfants qui, par le fait même, peuvent être aidés.

La lecture de ce rapport d'activités, vous permettra de constater tout le travail qui s'est fait, plus spécifiquement au cours de la dernière année, par les membres du conseil d'administration et nos fidèles bénévoles ainsi que par la coordonnatrice de la Fondation. Pour l'année fiscale 2005-2006, la Fondation Carrefour pour Elle a été en mesure de remettre un montant total de 155 800\$ à Carrefour pour Elle.

Depuis 1986, ce sont plus de 1 711 000\$ qui ont été remis à Carrefour pour Elle. Je désire remercier et souligner l'excellent travail de toutes ces personnes qui, au cours de ces 20 années se sont impliquées auprès de la Fondation Carrefour pour Elle et plus particulièrement les membres des différents conseils d'administration. Par vos actions, vous avez ouvert la porte de la maison Carrefour pour Elle aux femmes et aux enfants victimes de violence conjugale et vous leurs avez ainsi permis de passer de l'ombre à la lumière.

Marlène Poirier, directrice

Carrefour pour Elle

INTRODUCTION

La Fondation Carrefour pour Elle termine sa vingtième année d'opération. Créée en 1986 devant l'insuffisance des subventions gouvernementales versées au Carrefour pour Elle, la Fondation a pour mandat de contribuer financièrement au maintien et au développement de la qualité des services offerts par Carrefour pour Elle aux femmes victimes de violence conjugale et à leurs enfants. Depuis sa création, ce sont plus de 1 711 000 \$ qui ont été remis à Carrefour pour Elle. Depuis 1998 madame Andrée Lachapelle est Porte-parole de la Fondation.

Ce rapport d'activités fait état des activités de la Fondation Carrefour pour Elle pour l'année 2005-2006. Les activités réalisées sont le fruit du travail bénévole des membres du conseil d'administration, des membres de la corporation, d'entreprises et d'organismes en collaboration avec la Fondation.

1. NOMINATION DES OFFICIER-ÈRE-S ET ADMINISTRATEUR-TRICE-S

Des élections ont eu lieu à la troisième réunion du nouveau conseil d'administration en juin 2005. **Annick Laberge** a été élue **présidente** de la Fondation, **Richard Fecteau**, **vice-président**, **Sébastien Dufault**, **secrétaire** et **Gérald Belley**, **trésorier**.

Les administrateur-trice-s pour 2005-2006 étaient : **Michèle Gervais**, **Brigitte Marchand**, **Johanne Aubé-Savard**, **Johanne Gosselin**, **Danielle Fortin** et **Isabelle Cloutier**. **Marlène Poirier**, quant à elle, est membre d'office à titre de **directrice** de Carrefour pour elle.

2. RÉUNIONS DU CONSEIL D'ADMINISTRATION

Au cours de l'année 2005-2006, le conseil d'administration a tenu **huit** réunions régulières pour planifier et coordonner les activités de financement et les démarches reliées à la recherche de fonds.

Plusieurs réunions ont été nécessaires aussi pour chacun des comités reliés aux différentes activités.

3. ACTIVITÉS DE L'ANNÉE 2005-2006

Tel que mentionné dans les rapports d'activités des années antérieures, la poursuite des buts et objectifs de la Fondation nécessite annuellement l'organisation d'activités de financement, le soutien à l'organisation d'activités par d'autres associations et de nombreuses démarches de sollicitation.



3.1 Activités de financement réalisées par la Fondation

- Cette vingtième année d'opération a été marquée par des changements. Il y a eu un changement d'image, qui est toujours en processus, le retrait d'activités et la mise sur pieds de nouvelles.
- Les campagnes grand-public et corporative des années passées n'existent plus. Il y a eu lancement d'une grande **campagne 2005-2008** avec comme objectif 150 000 \$ qui a été lancée avec une toute nouvelle activité : Dégustation et Grands vins (voir ci-dessous). Monsieur Jean-Marc Léveillé, président d'Élitis Pharma et Dotemtex est le président de cette campagne. Une sollicitation par lettre aux donateurs habituels et aux institutions a quand même été faite à l'automne car ces dons demeurent importants.

- Gand-Public : **9 755 \$**
- Fondations et sociétés : **16 355 \$**

Les quatre saisons de la Fondation :

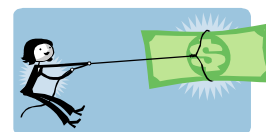

Au printemps, la 13^e édition du tournoi de golf de la Fondation a eu lieu au Parcours du Cerf de Longueuil sous la présidence d'honneur de Madame Micheline Garcia, Institut de beauté Micheline Garcia.

Profit de l'activité : **47 335 \$**



À l'été 2005, la Fondation a organisé une petite activité thématique à l'hôtel Sandman, souper feux d'artifice. Cette activité a été appréciée et sera de retour en juillet 2006.

Profit de l'activité : **2 425 \$**



À l'automne, c'est l'art Lyrique qui était en vedette à la Fondation. En effet, toujours à l'hôtel Sandman de Longueuil, la première édition du cocktail-opéra (qui se tiendra aux deux ans) a permis aux convives d'apprécier le talent des jeunes prodiges de l'Atelier Lyrique de l'Opéra de Montréal tout en dégustant de petites bouchées.

Profit de l'activité : **16 917 \$**



L'hiver fut marqué par la première édition de la soirée Dégustation et Grands vins au Casino de Montréal, sous la présidence d'honneur de Monsieur Pierre Fréchette, Président et chef de la Direction de Sandoz Canada. Un menu haut de gamme, élaboré par le chef Curtat du Restaurant cinq diamants **Nuances**, accompagné de grands vins choisis et commentés par le sommelier Michel Phaneuf.

Profit de l'activité : **63 000 \$**



3.2 Activités réalisées au profit de la Fondation par d'autres entreprises ou associations

La dix-neuvième exposition des femmes peintres *Les femmeuses* a eu lieu les 23 et 24 avril 2005 chez Pratt & Whitney Canada. Une somme de 150 000 \$ a été amassée lors de cette vente. Une partie de ces profits a été remise à 7 maisons d'hébergement pour femmes victimes de violence conjugale dont Carrefour pour Elle, qui a reçu **11 193 \$**.

Un concert Tango, dont la présidente d'honneur était la directrice de Carrefour pour Elle, Marlène Poirier, a été organisé par la Coopérative funéraire de la Rive-Sud de Montréal au profit de la Fondation, a permis d'amasser **1 400 \$**.

4. LES ACTIVITÉS POUR L'ANNÉE 2006-2007

La vingtième et dernière exposition des femmes peintres *Les femmeuses* a eu lieu les 29 et 30 avril dernier chez Pratt & Whitney Canada. Une somme de 160 000 \$ a été amassée lors de cette vente. Une partie de ces profits sera à nouveau remise aux 7 maisons d'hébergement pour femmes victimes de violence conjugale dont Carrefour pour Elle.

Le quatorzième tournoi de golf de la Fondation a eu lieu le lundi 15 mai dernier au Parcours du Cerf de Longueuil et a permis d'amasser au delà de **47 000 \$**.

**Rendez-vous le 4 novembre 2006
pour le spectacle de Richard Séguin et ses invités.**

Dans le but d'aider au succès de toutes ces activités, le conseil d'administration a opté pour la formation de comités pour chacune d'entre elles. Des bénévoles sont constamment requis en soutien aux membres du conseil.

***** Les revenus de toutes ces activités seront comptabilisés au rapport financier 2006-2007. *****

5. REPRÉSENTATIONS DIVERSES

La vie d'une fondation signifie de multiples activités de représentation auprès d'individus, d'entreprises et d'associations afin de leur faire connaître nos objectifs et de les sensibiliser aux besoins auxquels nous cherchons à répondre, de solliciter leurs dons directs ou leur participation à l'organisation d'activités bénéfiques.

Ces activités de représentation ont principalement incombé à la présidente, madame Annick Laberge, aux trois officier-ères ainsi qu'à la directrice de Carrefour pour Elle, madame Marlène Poirier.



6. SERVICES DE CARREFOUR POUR ELLE DONT LES COÛTS SONT DÉFRAYÉS PAR LE DON DE 130 000\$ (2005-2006) DE LA FONDATION CARREFOUR POUR ELLE

Service hébergement :

- Animation à la salle de jeux/gardiennage auprès des enfants hébergés/ex- hébergés
1 612 heures par année d'animation auprès des enfants/gardiennage (31 h/sem.) : 28 000\$
- Intervention au suivi individuel auprès des femmes hébergées
1 092 heures par année d'intervention (21h/sem.) : 25 000\$

Services externes :

- Intervention au suivi individuel et de groupe auprès des femmes ex- hébergées
1 820 heures d'intervention par année (35 h/sem.) : 42 000\$
- Intervenante Formation, Concertation et Sensibilisation à la violence conjugale
1 560 heures par année (30/sem.) : 35 000\$

Total = 130 000\$

De plus, cette année nous avons remis un montant supplémentaire de 25 734\$, entre autres pour l'achat d'une clôture et d'un système de caméras de surveillance ainsi que pour refaire l'asphalte.

Depuis 20 ans, la Fondation Carrefour pour Elle a remis un montant de 1 711 000\$

CONCLUSION

Pour la prochaine année, un montant de 130 000 \$ sera à nouveau remis à Carrefour pour Elle.

Nous devons constamment nous renouveler dans les activités à organiser afin que Carrefour pour Elle puisse maintenir et développer ses services aux femmes victimes de violence conjugale ainsi qu'à leurs enfants et ainsi leur permettre de passer

De l'ombre à la lumière ...



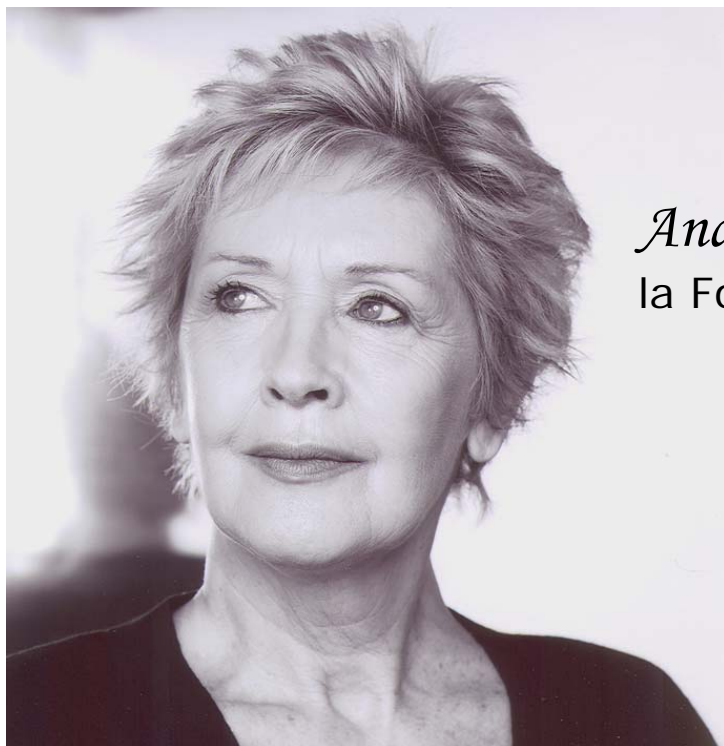

Andrée Lachapelle, porte-parole de la Fondation Carrefour pour Elle

Tournoi de golf



Dégustation et Grands vins



Spectacle de Richard Séguin

